



FNFA
Financer votre avenir.

*SOMMAIRE DES PRÊTS DE LA FNFA
AUX PREMIÈRES NATIONS
À TRAVERS LE CANADA,
ET LES PROJETS FINANCÉS
(PAR PROVINCE ET TERRITOIRE)*

31 août 2021





Récipiendaire du Prix du Gouverneur général pour l'innovation en 2018

Les Prix de l'innovation reconnaissent et célèbrent des individus, des groupes et des organisations canadiens exceptionnels - ces pionniers et créateurs qui contribuent au succès de notre pays, façonnent l'avenir et inspirent la prochaine génération.



Prêts autorisés par province et territoire

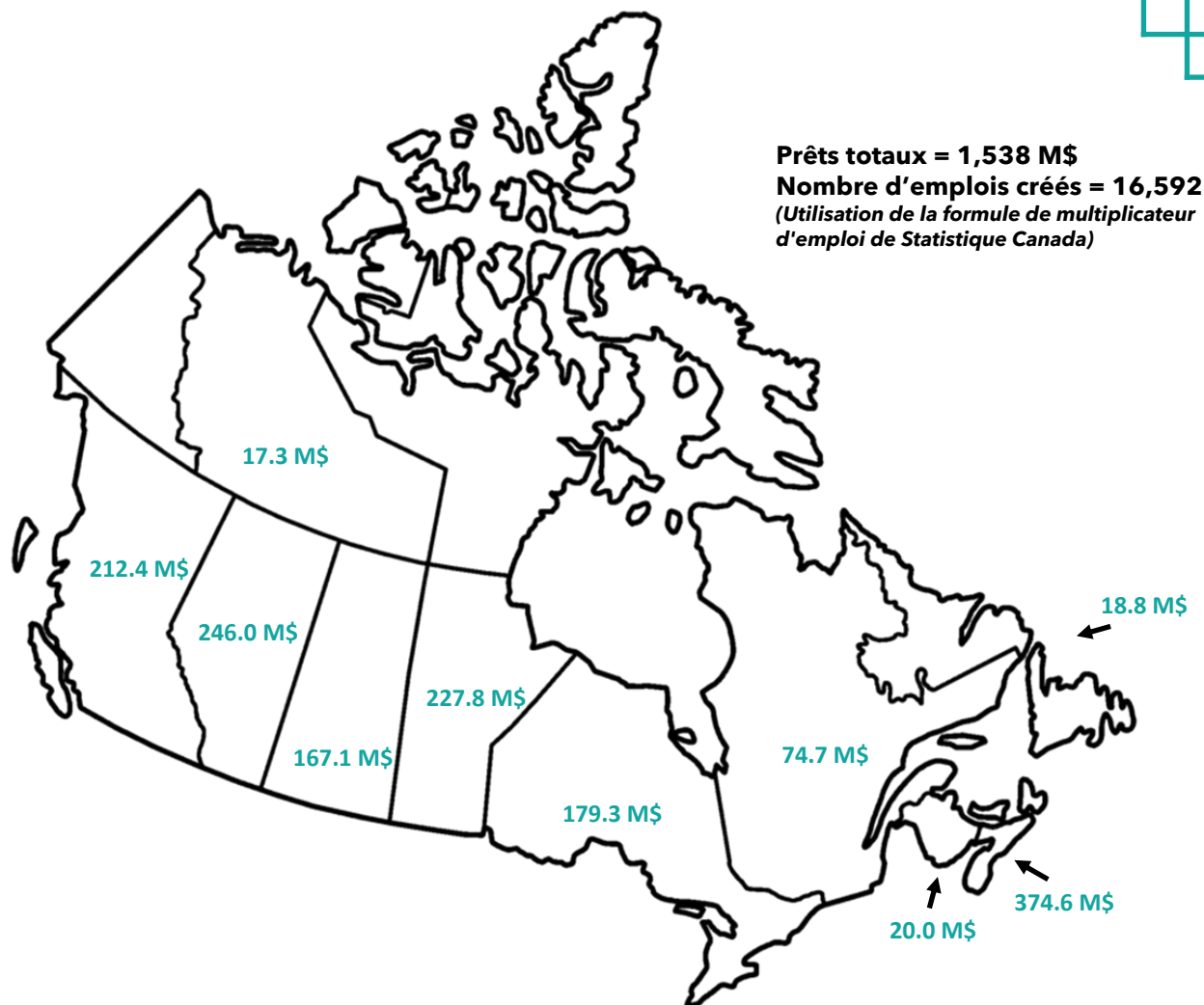

| Province de la LGFPN | À l'annexe | | Membres | | Total emprunté (en M\$) | Impact économique national (en M\$) | |
|----------------------|------------|--------------------|------------------------|----------------|----------------------------|-------------------------------------|--------|
| | En attente | Membres de la FNFA | emprunteurs de la FNFA | Employes créés | | | |
| AB | 17 | 0 | 5 | 3 | 246.0 | 543.4 | 2,007 |
| BC | 123 | 1 | 51 | 24 | 212.4 | 452.0 | 2,148 |
| MB | 34 | 0 | 16 | 12 | 227.8 | 561.8 | 2,877 |
| NB | 10 | 0 | 2 | 2 | 20.0 | 42.7 | 200 |
| NL | 4 | 0 | 4 | 1 | 18.8 | 40.2 | 188 |
| NS | 12 | 0 | 11 | 9 | 374.6 | 797.5 | 4,799 |
| ON | 52 | 0 | 21 | 13 | 179.3 | 370.8 | 1,914 |
| PE | 1 | 0 | 0 | 0 | 0.0 | 0.0 | - |
| SK | 41 | 1 | 15 | 9 | 167.1 | 343.7 | 1,476 |
| QC | 14 | 1 | 6 | 3 | 74.7 | 162.5 | 864 |
| NWT | 7 | 0 | 1 | 1 | 17.3 | 35.1 | 119 |
| | 315 | 3 | 132 | 77 | 1,538 M\$ | 3,350 M\$ | 16,592 |

* En attente = Premières Nations ayant demandé d'être inscrites à l'annexe de la Loi sur la gestion financière des Premières Nations

RENSEIGNEMENTS SUR LES LIQUIDITÉS ET RATIOS DE COUVERTURE

LIQUIDITÉS :

La FNFA n'est pas une institution de financement traditionnelle, puisqu'elle ne recueille pas de dépôts pour constituer un fonds de capital adéquat. En effet, la Loi crée des capitaux et des liquidités selon une méthode très rigoureuse et stable liée directement aux ententes fédérales-provinciales de partage des recettes et comportant plusieurs mécanismes de protection des investisseurs en obligations.

En vertu de la Loi, la FNFA bénéficie d'un accès à des capitaux énormes soutenus par les ententes fédérales-provinciales de partage des recettes. Ces capitaux sont cependant différents de ceux de nos pairs lorsqu'on les compare dans une analyse financière :

1. La Loi permet le plein accès (c.-à-d. agissant à la place du conseil) à toutes les autres recettes des membres (environ 1,029 M\$ déduction faite des paiements des Affaires indiennes et, qui plus est, aux excédents d'exploitation (c.-à-d. des flux de trésorerie libres de 209 M\$ selon les états financiers audités de 2019-2020). Ces chiffres se comparent aux obligations d'intérêt annuelles de la FNFA de 40.09 M\$. Bien que ces fonds ne soient pas dans nos coffres, nous y avons accès sans restriction en vertu de la législation fédérale. La FNFA accéderait à ces fonds seulement si un membre manquait à ses obligations de remboursement de son emprunt auprès d'elle. Jusqu'à maintenant, la FNFA n'a connu aucun problème de recouvrement des prêts.
2. Ces autres recettes et excédents d'exploitation, dont plus de 74 % proviennent des ententes fédérales-provinciales de partage des recettes, sont stables et à long terme.
3. Le fonds de réserve pour la dette (FRD) (80.71 M\$) retient 5 % du montant de chaque nouveau prêt, ce qui est supérieur au taux d'intérêt annuel actuel sur les débetures. Le fonds de bonification du crédit (FBC), d'un montant de 45.50 M\$, sert de filet de sécurité pour le FRD et rehausse les liquidités dans nos coffres.
4. La FNFA compte actuellement 132 membres et des prêts ont été consentis à 77 d'entre eux. Nous avons une forte diversification sur neuf provinces et un territoire.
5. Les recettes interceptées proviennent des ententes fédérales-provinciales de partage des recettes, et non de scénarios de simulation. L'interception des recettes est établie conformément à la Loi.

| | DESCRIPTION | MONTANT | RATIOS DE COUVERTURE |
|----|--|----------------|--------------------------------------|
| 1. | Recettes interceptées à l'appui des débetures | 159.75 M\$ | RCD = 2.17 fois RCI = 3.98 fois |
| 2. | Fonds de réserve pour la dette (FRD) (5 % des fonds retenus sur chaque nouveau prêt) | 80.71 M\$ | RCD = 1.10 fois RCI = 2.01 fois |
| 3. | Fonds de bonification du crédit (FBC) (sommes remises à la FNFA par le gouvernement comme filet de sécurité pour le FRD) | 45.50 M\$ | RCD = 0.62 fois RCI = 1.13 fois |
| 4. | Excédent d'exploitation des membres de la FNFA (flux de trésorerie libres des membres qui n'influencent pas sur les opérations ou les programmes) | 208.92 M\$ | RCD = 2.84 fois RCI = 5.21 fois |
| 5. | Recettes d'exploitation des membres de la FNFA (revenus autonomes, c.-à-d. ne provenant pas du Canada et auxquels la FNFA peut avoir accès en vertu de la Loi) | 1,028.96 M\$ | RCD = 13.98 fois RCI = 25.66 fois |

*RCD = paiements annuels en capital et intérêt

*RCI = paiements d'intérêt annuels

FOIRE AUX QUESTIONS

1. Qui gouverne la FNFA?

La FNFA a été créée par des chefs et des conseillers des Premières Nations dans le but d'établir une capacité d'emprunt pour chaque Première Nation et leur permettre d'obtenir des emprunts à faible coût au besoin. Les politiques d'exploitation de la FNFA sont définies par le conseil d'administration de la FNFA, élu chaque année parmi ses membres. Les 315 communautés qui se sont jointes jusqu'à maintenant représentent 10 provinces et un territoire. Voici les membres du conseil d'administration :

Président – Chef Warren Tabobondung, Wasauksing First Nation (ON)

Vice-président – Chef Dennis Meeches, Long Plain First Nation (ON)

Administratrice – Conseillère Veronica McGinnis, Osoyoos (C.-B.)

Administratrice – Conseillère Dawn Styran, Leq'á:mel First Nation, (C.-B.)

Administrateur – Chef Derek Epp, Tzeachten (C.-B.)

Administrateur – Chef Ouray Crowfoot, Siksika Nation (AB)

Administrateur – Conseiller Steven Johnston, Mistawasis Nehiyawak (SK)

Administrateur – Chef Dean Roy, Sheshegwaning (ON)

Administrateur – Chef Ross Perley, Tobique (N.-B.)

Administrateur – Conseiller Michael Paul, Acadia (NS)

2. Pourquoi obtenir un prêt de la FNFA?

Les chefs et les conseillers ayant fondé la FNFA ont contribué à l'établissement d'un mécanisme permettant d'obtenir des capitaux sur les marchés financiers, tout comme le font les banques. La FNFA est un organisme à but non lucratif, ce qui assure que ses taux d'intérêt sont comparables à ceux des emprunts provinciaux. La débenture la plus récente émise par la FNFA comportait un taux fixe supérieur de seulement ¼ % au taux payé par la province de l'Ontario.

3. Une Première Nation peut-elle emprunter auprès de la FNFA et de sa propre banque?

Oui. Un certain nombre de nos membres emprunteurs ont accès à des prêts de la FNFA pour des projets communautaires et obtiennent des emprunts bancaires à d'autres fins. Pour protéger la Première Nation, la FNFA et la banque signent un accord entre créanciers qui définit les modalités relatives aux garanties pour chaque prêt.

4. Faut-il emprunter le plein montant déterminé par le calcul de la capacité d'emprunt de la FNFA?

Non. Le calcul de la capacité d'emprunt détermine la limite de crédit de chaque membre emprunteur de la FNFA en fonction de ses sources de revenus. Ce sont le chef et le conseil qui doivent décider du montant à emprunter, soit seulement une partie, la totalité ou aucuns des fonds disponibles.

5. Est-ce que la FNFA impute des frais pour l'adhésion ou les prêts?

Non. Puisque les membres de la FNFA en sont également les administrateurs, aucuns frais ne sont imputés.

6. À quelle loi la FNFA est-elle assujettie?

Saviez-vous que la FNFA est assujettie à deux lois? Parmi les membres de la FNFA, 98 % sont assujettis au *Règlement sur le financement garanti par d'autres recettes*, alors que 2 % sont assujettis à la *Loi sur la gestion financière des premières nations*. Le régime d'imposition foncière est entièrement volontaire. Certaines Premières Nations n'imposent pas leurs membres, mais imposent les entreprises qui sont exploitées sur leurs terres ainsi que les personnes qui ne sont pas membres d'une Première Nation, mais qui possèdent une habitation sur ses terres.

7. Quels projets sont admissibles aux prêts de la FNFA?

Les prêts de la FNFA sont consentis pour une grande gamme de projets tels que : refinancement de prêts comportant des taux d'intérêt supérieurs, infrastructures, habitations, débouchés économiques, projets sociaux, achat de terres, systèmes d'eau potable, etc.

8. Est-ce qu'un représentant de la FNFA peut rendre visite à notre communauté?

Absolument. Nous avons une équipe dévouée qui se rend régulièrement dans les communautés. Vous pouvez communiquer avec notre bureau au (250) 768-5253.

OBJECTIF DE LA FNFA

Assurer un accès continu à un financement abordable aux gouvernements des Premières Nations.

NOTRE MODE DE FONCTIONNEMENT

AUTORITÉ LÉGALE :

La FNFA a été créée en vertu de la *Loi sur la gestion financière des premières nations* et adaptée conformément au *Règlement sur le financement garanti par d'autres recettes*, avec l'appui de tous les partis en 2006. Organisme sans but lucratif, la FNFA est une institution de financement au service des gouvernements des Premières Nations.

REPRÉSENTATION DES PREMIÈRES NATIONS :

Le conseil d'administration de la FNFA est élu annuellement parmi les chefs et les conseillers qui sont membres emprunteurs de la FNFA.

SECTEURS DE RESPONSABILITÉ :

1. Financement à long terme à taux fixe d'une durée maximale de 30 ans;
2. Financement provisoire à court terme nécessitant des paiements d'intérêt mensuels;
3. Services d'investissement.

ALBERTA

| | |
|--|-----------|
| Premières Nations à l'annexe de la LGFPN : | 17 |
| En attente d'être à l'annexe : | 0 |
| Premières Nations membres de la FNFA : | 5 |
| Membres emprunteurs de la FNFA : | 3 |
| Financement autorisé par la FNFA: | 246.0 M\$ |
| Impact économique national : | 543.4 M\$ |
| Nombre d'emplois créés : | 2,007 |



PREMIÈRES NATIONS DE L'ALBERTA À L'ANNEXE :

Beaver Lake Cree
Bigstone Cree
Cold Lake
Driftpile
Enoch Cree #440
Fort McMurray #468
Frog Lake
Kehewin Cree
Little Red River
Montana
O'Chiese
Paul
Siksika
Sunchild
Stoney
Swan River
Tsuu T'ina



Bureau de l'Est – Enoch River Cree



Inauguration de l'École Chief Crowfoot - Siksika

PROJETS FINANCÉS

- Édifices à bureaux
- Licence commerciale
- Hôtel
- École
- Refinancement

COLOMBIE-BRITANNIQUE

| | |
|--|-----------|
| Premières Nations à l'annexe de la LGFPN : | 123 |
| En attente d'être à l'annexe : | 1 |
| Premières Nations membres de la FNFA : | 51 |
| Membres emprunteurs de la FNFA : | 24 |
| Financement autorisé par la FNFA: | 212.4 M\$ |
| Impact économique national : | 452.0 M\$ |
| Nombre d'emplois créés : | 2,148 |



MALAHAT - TERRES DE BAMBERTON

PROJETS FINANCÉS

- Mise à niveau du système d'eau
- Refinancement
- Centre récréatif/Parc
- Centre communautaire
- Dépanneur/Station d'essence
- Acquisition de terres
- Infrastructure
- Papetière
- Rénovations d'hôtel
- Centres de santé
- Production d'énergie indépendante
- Projets résidentiels (7 maisons de ville)
- Terrain de sports
- Habitation
- Projet de bio-énergie



TZEACHTEN - PROJET RÉSIDENTIEL

COLOMBIE-BRITANNIQUE

PREMIÈRES NATIONS DE LA COLOMBIE-BRITANNIQUE À L'ANNEXE :

| | | | | |
|--------------------------|-------------------------|-------------------|-----------------------------|------------------------------|
| ?Akisq'nuk | Halfway River | Matsqui | Skidegate | Tsay Keh Dene |
| ?Esilagh | High Bar | McLeod Lake | Skin Tyee | Tsashaht |
| Adams Lake | Heiltsuk | Metlakatla | Skowkale | Tseycum |
| Aitchelitz | Homalco | N'Quatqua | Skwah | Tsleil-Waututh Nation |
| Ahousaht | K'omoks | Nadleh Whuten | Snuneymuxw | |
| Beecher Bay | Kanaka Bar | Nak'azdli Whut'en | Songhees | Tzeachten |
| Campbell River | Katzie | Namgis | Soowahlie | Upper Nicola |
| Cape Mudge | Kispiox | Nanoose | Splatsin | West Moberly |
| Cayoose Creek | Kitselas | Nazko | Sq'ewlets | Wet'suwet'en |
| Chawathil | Kwadacha | Neskonlith | Squamish | Whispering Pines/ Clinton |
| Cheam | Kwantlen | Osoyoos | Squiala | Williams Lake |
| Cheslatta Carrier | Kwaw-kwaw-Apilt | Pacheedaht | St. Mary's | Witset |
| Coldwater | Kwikwetlem | Penticton | Stellat'en | Xaxli'p |
| Cook's Ferry | Lake Babine | Peters | Sts'ailes | Yakweawkwoose |
| Cowichan Tribes | Lake Cowichan | Popkum | Stz'uminus | Yale |
| Doig River | Lax Kw'alaams | Quatsino | Sumas | Yekooche |
| Douglas | Leq'a:mel | Saik'uz | T'sou-ke | |
| Ehattesaht | Lheidli T'enneh | Saulteau | T'it'q'et | |
| Esquimalt | Lhtoka Dene Na- tion | Seabird Island | Taku River Tlingit | |
| Fort Nelson | Lil'Wat Nation | Semiahmoo | Takla Nation | |
| Gitga'at | Little Shuswap Lake | Shackan | Tk'emlúps te Secwé- penc | |
| Gitsegukla | Lower Kootenay | Shxw'ow'hamel | Tla'amin Nation | |
| Gitwangak | Lower Nicola | Shxwha':y Village | Tla-o-qui-aht | |
| Gitxaala Nation | Lower Similkameen | Simpcw | Tobacco Plains | |
| Gwa'Sala- Nakwaxda'xw | Lytton | Skatin Nations | Ts'kw'aylaxw | |
| Hagwilget Village | Malahat | Skawahlook | Tsal'alh | |
| Halalt | | Skeetchestn | Tsartslip | |
| | | | Tsawout | |



SONGHEES WELLNESS

MANITOBA

| | |
|--|-----------|
| Premières Nations à l'annexe de la LGFPN : | 34 |
| En attente d'être à l'annexe : | 0 |
| Premières Nations membres de la FNFA : | 16 |
| Membres emprunteurs de la FNFA : | 12 |
| Financement autorisé par la FNFA: | 227.8 M\$ |
| Impact économique national : | 561.8 M\$ |
| Nombre d'emplois créés : | 2,877 |

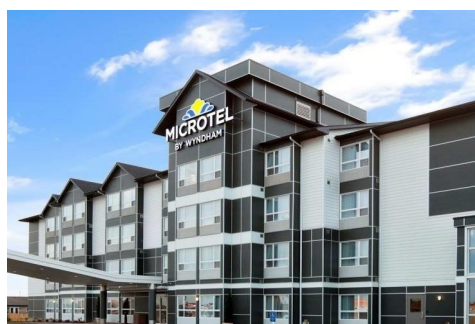

Long Plain Microtel

PROJETS FINANCÉS

- Réfection de rues
- Refinancement
- Habitation / Infrastructure
- École
- Centre de services à l'enfance et à la famille
- Développement économique
- Développement social
- Motel
- Station d'essence
- Épicerie
- Investissement
- Salle communautaire
- Achat d'essence en gros
- Développement d'un motel et infrastructures
- Construction de routes et équipements
- Usine de transformation du poisson/équipements
- Achat d'actions d'un parc éolien
- Investissement - Développement économique
- Centre d'achats commercial
- Entrepôt du cimetière
- Centre des travaux publics
- Projets résidentiels (10)
- Agriculture Ventures Inc.

PREMIÈRES NATIONS DU MANITOBA À L'ANNEXE :

| | | |
|---------------------------|--------------------------|----------------------------------|
| Berens River | Little Saskatchewan | Roseau River Anishinabe FN Gov't |
| Black River | Long Plain | Sandy Bay Ojibway |
| Brokenhead Ojibway Nation | Misipawistik Cree Nation | Sapotaweyak Cree |
| Buffalo Point | Nisichawayasihk Cree | Skownan |
| Cross Lake | Norway House Cree Nation | St. Theresa Point |
| Dakota Tipi | Opaskwayak Cree Nation | Tataskweyak Cree Nation |
| Ebb & Flow | Pauingassi | Wasagamack |
| Fisher River Cree Nation | Pequis | Waywayseecappo |
| Gambler | Pine Creek | Wuskwi Sipihk |
| Garden Hill | Poplar River | York Factory |
| Lake Manitoba | Red Sucker Lake | |
| Lake St. Martin | Rolling River | |

NOUVEAU-BRUNSWICK

| | |
|--|----------|
| Premières Nations à l'annexe de la LGFPN : | 10 |
| En attente d'être à l'annexe : | 0 |
| Premières Nations membres de la FNFA : | 2 |
| Membres emprunteurs de la FNFA : | 2 |
| Financement autorisé par la FNFA: | 20.0 M\$ |
| Impact économique national : | 42.7 M\$ |
| Nombre d'emplois créés : | 200 |



PROJETS FINANCÉS

- Centre de formation et emploi
- Centre de services d'urgence
- Parc éolien
- Résidences communautaires

PREMIÈRES NATIONS DU NOUVEAU-BRUNSWICK À L'ANNEXE :

Buctouche Mic Mac Band

Eel River Bar

Elsipogtog First Nation

Indian Island First Nation

Kingsclear First Nation

Madawaska Maliseet First Nation

Metepenagiag Mi'kmaq Nation

Oromocto

Tobique First Nation

Woodstock First Nation

TERRE-NEUVE-ET-LABRADOR

| | |
|--|---------|
| Premières Nations à l'annexe de la LGFPN : | 4 |
| En attente d'être à l'annexe : | 0 |
| Premières Nations membres de la FNFA : | 4 |
| Membres emprunteurs de la FNFA : | 1 |
| Financement autorisé par la FNFA: | 18.8 \$ |
| Impact économique national : | 40.2\$ |
| Nombre d'emplois créés : | 188 |



PREMIÈRES NATIONS DE TERRE-NEUVE-ET-LABRADOR À L'ANNEXE :

Miawpukek

Mushuau Innu

Qalipu Mi'kmaq First Nation

Sheshatshiu Innu

NOUVELLE-ÉCOSSE

| | |
|--|----------|
| Premières Nations à l'annexe de la LGFPN : | 12 |
| En attente d'être à l'annexe : | 0 |
| Premières Nations membres de la FNFA : | 11 |
| Membres emprunteurs de la FNFA : | 9 |
| Financement autorisé par la FNFA: | 374.6M\$ |
| Impact économique national : | 797.5M\$ |
| Nombre d'emplois créés : | 4,799 |



Clearwater Seafoods et 7 Premières Nations

PREMIÈRES NATIONS À L'ANNEXE :

Acadia
Annapolis Valley
Bear River
Glooscap
Membertou
Millbrook
Paqtnkek Mi'kmaw Nation
Pictou Landing
Potlotek
Sipekne'katik
Wagmatcook
We'koqma'q First Nation

PROJETS FINANCÉS

- Station d'essence
- Parc
- Centre communautaire
- Édifice du Conseil de bande
- Sortie-échangeur de l'autoroute
- Vignoble
- Édifices
- Développement immobilier
- Construction de routes
- École
- Centre de sports et santé
- Habitation
- Refinancement
- Motel
- Infrastructure
- Complexe pour les aînés
- Acquisition de terres
- Magasin
- Équipements
- Centre de formation et d'emploi
- Développement commercial



Centre Bayside

ONTARIO

| | |
|--|-----------|
| Premières Nations à l'annexe de la LGFPN : | 52 |
| En attente d'être à l'annexe : | 0 |
| Premières Nations membres de la FNFA : | 21 |
| Membres emprunteurs de la FNFA : | 13 |
| Financement autorisé par la FNFA: | 179.3 M\$ |
| Impact économique national : | 370.8M\$ |
| Nombre d'emplois créés : | 1,914 |



Henvey Inlet -Parc éolien

PROJETS FINANCÉS

- Acquisition de terres
- Refinancement
- Caserne de pompiers
- Système d'énergie de type FIT
- Refuge communautaire
- Réfection des routes
- Parc
- Édifice communautaire



Temagami-Complexe des aînés

| | | |
|-------------------------------------|-------------------------------------|--------------------------|
| Animbiigoo Zaagi'igan Anishnawbek | Eagle Lake | Sagamok Anishnawbek |
| Algonquins of Pikwanagan | Fort William | Serpent River |
| Animakee Wa Zing #37 | Henvey Inlet | Shawanaga |
| Anishnaabeg of Naongashiing | Iskatewizaagegan No. 39 Independent | Sheguiandah First Nation |
| Atikameksheng Anishnawbek | Kingfisher | Sheshegwaning |
| Beausoleil | Lac Des Mille Lacs | Shoal Lake No.40 |
| Biinjitiwaabik Zaaging Anishinaabek | Lac Seul | Temagami |
| Bingwi Neyaashi Anishinaabek | M'Chigeeng | Taykway Tagamou Nation |
| Brunswick House | Mississaugas of Scugog Island | Wahnapiatae |
| Caldwell | Mitaanjigamiing | Wahgoshig |
| Cat Lake | Mohawks of the Bay of Quinte | Wasauksing |
| Chapleau Cree First Nation | Munsee-Delaware | Whitefish River |
| Chippewas of Georgina Island | Nipissing | Wikwemikong |
| Chippewas of Kettle & Stony Point | Naotkamegwanning | Wunnumin |
| Chippewas of Rama | Obashkaandagaang | |
| Chippewas of Saugeen | Ochiichagwe'babigo'ining Ojibway | |
| Chippewas of the Thames | Pic Mobert | |
| Curve Lake | Rainy River | |

ÎLE-DU-PRINCE-ÉDOUARD

| | |
|--|-----|
| Premières Nations à l'annexe de la LGFPN : | 1 |
| En attente d'être à l'annexe : | 0 |
| Premières Nations membres de la FNFA : | 0 |
| Membres emprunteurs de la FNFA : | 0 |
| Financement autorisé par la FNFA: | 0\$ |
| Impact économique national : | 0\$ |
| Nombre d'emplois créés : | - |



PREMIÈRES NATIONS DE L'ÎLE-DU-PRINCE-ÉDOUARD À L'ANNEXE :

Lennox Island First Nation

SASKATCHEWAN

| | |
|--|-----------|
| Premières Nations à l'annexe de la LGFPN : | 41 |
| En attente d'être à l'annexe : | 1 |
| Premières Nations membres de la FNFA : | 15 |
| Membres emprunteurs de la FNFA : | 9 |
| Financement autorisé par la FNFA: | 167.1 M\$ |
| Impact économique national : | 343.7 M\$ |
| Nombre d'emplois créés : | 1,476 |

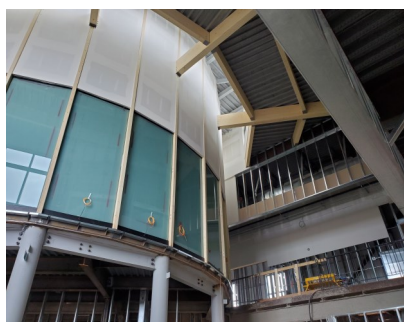

Kahkwistahaw – Gouvernance

PROJETS FINANCÉS

- Refinancement
- Équipements
- Projets résidentiels sur réserve
- Système d'eau
- Habitation
- Routes
- Centre commercial
- Résidences pour étudiants
- Centre de distribution
- École
- Investissement dans Service Co.
- Acquisition de terres et développement

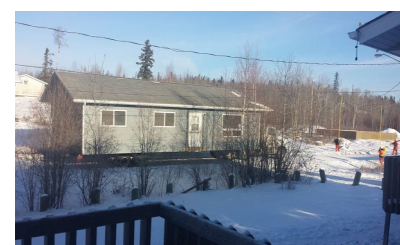

Peter Ballantyne-Projets résidentiels

Ahtahkakoop
 Beardy's and Okemasis
 Big Island Lake Cree
 Canoe Lake Cree
 Carry the Kettle
 Cumberland House
 English River
 Flying Dust
 George Gordon
 Kahkewistahaw
 Kawacatoose
 Kinistin
 Lac La Ronge
 Makwa Sahgaiehcan

Mistawasis Nehiyawak
 Moosomin
 Mosquito, Grizzly Bear's Head, Lean Man
 Muskeg Lake Cree Nation #102
 Muskoday
 Muskowekwan
 Ocean Man
 Ochapowace
 Okanese
 Onion Lake Cree Nation
 Paipot
 Peepeekisis Cree Nation No. 81
 Peter Ballantyne Cree
 Pheasant Rump Nakota

Red Pheasant
 Sakimay
 Saulteaux
 Standing Buffalo Dakota
 Star Blanket
 Sturgeon Lake
 Sweet Grass
 The Key
 Thunderchild First Nation
 White Bear
 Whitecap Dakota
 Yellow Quill Band

QUÉBEC

| | |
|--|-----------|
| Premières Nations à l'annexe de la LGFPN : | 14 |
| En attente d'être à l'annexe : | 1 |
| Premières Nations membres de la FNFA : | 6 |
| Membres emprunteurs de la FNFA : | 3 |
| Financement autorisé par la FNFA: | 74.7 M\$ |
| Impact économique national : | 162.5 M\$ |
| Nombre d'emplois créés : | 864 |



PROJETS FINANCÉS

- Production d'énergie indépendante
- Achat d'actions d'un parc éolien
- Refinancement
- Développement économique



Parc éolien Rivière-du-Moulin

PREMIÈRES NATIONS DU QUÉBEC À L'ANNEXE :

Atikamekw d'Opitciwan

Bande des Innus de Pessamit

Conseil de la Première Nation Abitibiwinni

Conseil des Atikamekw de Wemotaci

Innu Essipit

Innu Takuaikan Uashat mak Mani-utenam

Kitigan Zibi Anishinabeg

Listuguj Mi'gmaq Government

Long Point First Nation

Micmacs of Gesgapegiag

Première Nation des Abénakis de Wôlinak

Première Nation des Pekuakamiulnuatsh

Première Nation Wolastoqiyik (Malécite) Wahsipekuk

Timiskaming First Nation



Parc éolien Rivière-du-Moulin

TERRITOIRES DU NORD-OUEST

| | |
|--|----------|
| Premières Nations à l'annexe de la LGFPN : | 7 |
| En attente d'être à l'annexe : | 0 |
| Premières Nations membres de la FNFA : | 1 |
| Membres emprunteurs de la FNFA : | 1 |
| Financement autorisé par la FNFA: | 17.3 M\$ |
| Impact économique national : | 35.1 M\$ |
| Nombre d'emplois créés : | 119 |



PROJETS FINANCÉS

- Complexe communautaire
- Infrastructure
- Centre de services communautaires

PREMIÈRES NATIONS À L'ANNEXE :

Behdzi Ahda" First Nation

Inuvik Native

Jean Marie River First Nation

K'at'l'deeche

Salt River First Nation #195

Teetl'it Gwich'in

Yellowknives Dene



Salt River First Nation - Centre communautaire (plan)

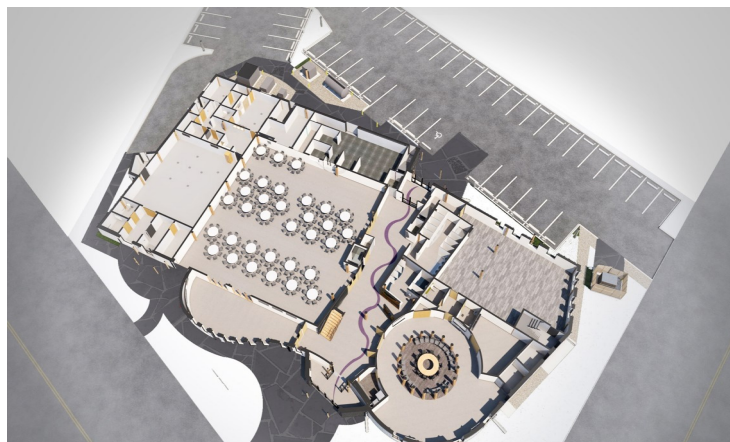

Salt River First Nation –Plan intérieur de l'édifice

FNFA

202-3500 Carrington Road
Westbank (C.-B.) V4T 3C1

Tél. : 250.768.5253

www.fnfa.ca

Sans frais : 1-866-575-3632

Ouest et TNO | Donna St. Louis | dstlouis@fnfa.ca | 604.340.1167

Ontario | Jody Anderson, CAPA | janderson@fnfa.ca | 250.870.7808

Québec | Nathalie Castonguay | ncastonguay@fnfa.ca | 514.850.7022

Atlantique | Philippe Forest | pforest@fnfa.ca | 250.300.1174



Ernie Daniels, CPA, CGA, CAFM
Président-directeur général
edaniels@fnfa.ca



Steve Berna, CPA, CA
Directeur des opérations
sberna@fnfa.ca

**AIDER LES COMMUNAUTÉS AUTOCHTONES À CONSTRUIRE LEUR PROPRE
AVENIR, À LEUR FAÇON.**



FNFA
Financer votre avenir.