



**FNFA**  
Financer votre avenir.

*SOMMAIRE DES PRÊTS DE LA FNFA  
AUX PREMIÈRES NATIONS  
À TRAVERS LE CANADA,  
ET LES PROJETS FINANCÉS  
(PAR PROVINCE)*

**15 avril 2021**





## ***Récipiendaire du Prix du Gouverneur général pour l'innovation en 2018***

Les Prix de l'innovation reconnaissent et célèbrent des individus, des groupes et des organisations canadiens exceptionnels - ces pionniers et créateurs qui contribuent au succès de notre pays, façonnent l'avenir et inspirent la prochaine génération.



Prêts autorisés par province

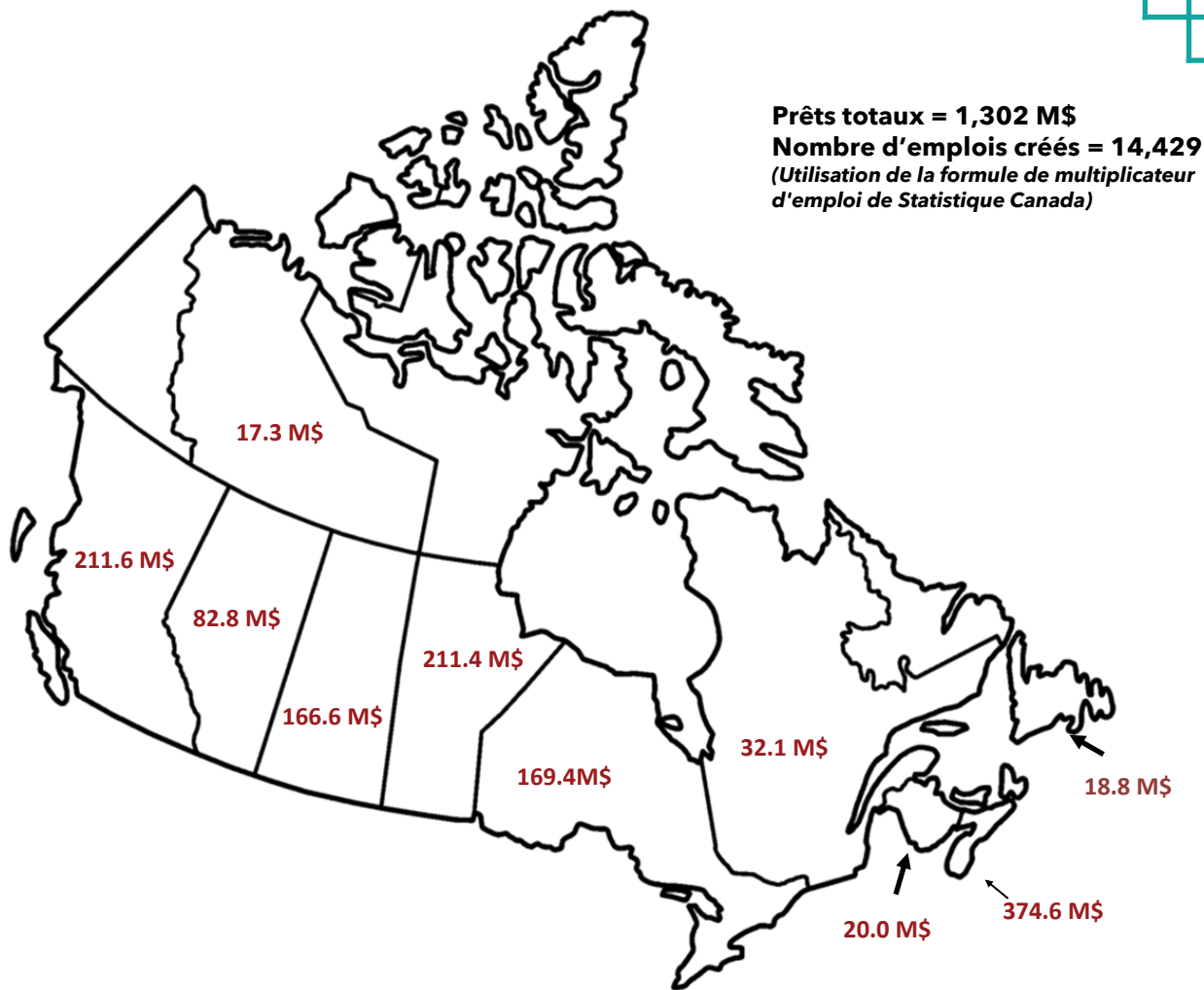

Province	À l'annexe	Membres en attente	Membres de la FNFA	Membres emprunteurs de la FNFA	Total emprunté (en M\$)	Impact économique national (en M\$)	Emplois créés
AB	17	0	5	3	82.8 \$	180.8 \$	682
BC	123	2	47	23	211.6 \$	450.2 \$	2,140
MB	34	2	15	12	211.4 \$	525.5 \$	2,692
NB	10	0	2	2	20.0 \$	42.7 \$	200
NL	2	0	2	1	18.8 \$	40.2 \$	188
NS	12	0	10	9	374.6 \$	797.5 \$	4,771
ON	50	1	18	12	169.4 \$	350.0 \$	1,794
PE	1	0	0	0	0.0 \$	0.0 \$	-
SK	40	2	15	8	166.6 \$	342.6 \$	1,471
QC	13	1	6	3	32.1 \$	70.0 \$	372
NWT	6	0	1	1	17.3 \$	35.1 \$	119
<b>Total</b>	<b>308</b>	<b>8</b>	<b>121</b>	<b>74</b>	<b>1,305 \$</b>	<b>2,835 \$</b>	<b>14,429</b>

\* En attente = Premières Nations ayant demandé d'être inscrites à l'annexe de la Loi sur la gestion financière des Premières Nations

## **RENSEIGNEMENTS SUR LES LIQUIDITÉS ET RATIOS DE COUVERTURE**

### **LIQUIDITÉS :**

La FNFA n'est pas une institution de financement traditionnelle, puisqu'elle ne recueille pas de dépôts pour constituer un fonds de capital adéquat. En effet, la Loi crée des capitaux et des liquidités selon une méthode très rigoureuse et stable liée directement aux ententes fédérales-provinciales de partage des recettes et comportant plusieurs mécanismes de protection des investisseurs en obligations.

En vertu de la Loi, la FNFA bénéficie d'un accès à des capitaux énormes soutenus par les ententes fédérales-provinciales de partage des recettes. Ces capitaux sont cependant différents de ceux de nos pairs lorsqu'on les compare dans une analyse financière :

1. La Loi permet le plein accès (c.-à-d. agissant à la place du conseil) à toutes les autres recettes des membres (environ 725 M\$ déduction faite des paiements des Affaires indiennes et, qui plus est, aux excédents d'exploitation (c.-à-d. des flux de trésorerie libres de 394 M\$ selon les états financiers audités de 2018-2019). Ces chiffres se comparent aux obligations d'intérêt annuelles de la FNFA de 33,96 M\$. Bien que ces fonds ne soient pas dans nos coffres, nous y avons accès sans restriction en vertu de la législation fédérale. La FNFA accéderait à ces fonds seulement si un membre manquait à ses obligations de remboursement de son emprunt auprès d'elle. Jusqu'à maintenant, la FNFA n'a connu aucun problème de recouvrement des prêts.
2. Ces autres recettes et excédents d'exploitation, dont plus de 69 % proviennent des ententes fédérales-provinciales de partage des recettes, sont stables et à long terme.
3. Le fonds de réserve pour la dette (FRD) (67,32 M\$) retient 5 % du montant de chaque nouveau prêt, ce qui est supérieur au taux d'intérêt annuel actuel sur les débetures. Le fonds de bonification du crédit (FBC), d'un montant de 42,53 M\$, sert de filet de sécurité pour le FRD et rehausse les liquidités dans nos coffres.
4. La FNFA compte actuellement 119 membres et des prêts ont été consentis à 75 d'entre eux. Nous avons une forte diversification sur neuf provinces et un territoire.
5. Les recettes interceptées proviennent des ententes fédérales-provinciales de partage des recettes, et non de scénarios de simulation. L'interception des recettes est établie conformément à la Loi.

	<b>DESCRIPTION</b>	<b>MONTANT</b>	<b>RATIOS DE COUVERTURE</b>
1.	Recettes interceptées à l'appui des débetures	141.41 M\$	RCD = 2.05 fois RCI = 4.16 fois
2.	Fonds de réserve pour la dette (FRD) (5 % des fonds retenus sur chaque nouveau prêt)	67.32 M\$	RCD = 0.98 fois RCI = 1.98 fois
3.	Fonds de bonification du crédit (FBC) (sommes remises à la FNFA par le gouvernement comme filet de sécurité pour le FRD)	42.53 M\$	RCD = 0.62 fois RCI = 1.25 fois
4.	Excédent d'exploitation des membres de la FNFA (flux de trésorerie libres des membres qui n'influeront pas sur les opérations ou les programmes)	394.20 M\$	RCD = 5.72 fois RCI = 11.61 fois
5.	Recettes d'exploitation des membres de la FNFA (revenus autonomes, c.-à-d. ne provenant pas du Canada et auxquels la FNFA peut avoir accès en vertu de la Loi)	725.0 M\$	RCD = 10.53 fois RCI = 21.35 fois

\*RCD = paiements annuels en capital et intérêt

\*RCI = paiements d'intérêt annuels

## **FOIRE AUX QUESTIONS**

### **1. Qui gouverne la FNFA?**

La FNFA a été créée par des chefs et des conseillers des Premières Nations dans le but d'établir une capacité d'emprunt pour chaque Première Nation et leur permettre d'obtenir des emprunts à faible coût au besoin. Les politiques d'exploitation de la FNFA sont définies par le conseil d'administration de la FNFA, élu chaque année parmi ses membres. Les 308 communautés qui se sont jointes jusqu'à maintenant représentent neuf provinces et un territoire. Voici les membres du conseil d'administration :

- Président** – Chef Warren Tabobondung, Wasauksing First Nation (ON)
- Vice-présidente** – Conseillère Katy Gottfriedson, Tk'emlups te Secwepemc (C.-B.)
- Administratrice** – Conseillère Veronica McGinnis, Osoyoos (C.-B.)
- Administrateur** – Conseiller Patrick Courtois, Première Nation des Pekuakamiulnuatsh (QC)
- Administrateur** – Conseiller Alexander Cope, Millbrook (N.-É.)
- Administrateur** – Chef David Crate, Fisher River (MB)
- Administrateur** – Conseiller Steven Johnston, Mistawasis Nehiyawak (SK)
- Administrateur** – Chef Dean Roy, Sheshegwaning (ON)
- Administrateur** – Chef Ross Perley, Tobique (N.-B.)
- Administrateur** – Chef Derek Epp, Tzeachten (C.-B.)

### **2. Pourquoi obtenir un prêt de la FNFA?**

Les chefs et les conseillers ayant fondé la FNFA ont contribué à l'établissement d'un mécanisme permettant d'obtenir des capitaux sur les marchés financiers, tout comme le font les banques. La FNFA est un organisme à but non lucratif, ce qui assure que ses taux d'intérêt sont comparables à ceux des emprunts provinciaux. La débenture la plus récente émise par la FNFA comportait un taux fixe supérieur de seulement ¼ % au taux payé par la province de l'Ontario.

### **3. Une Première Nation peut-elle emprunter auprès de la FNFA et de sa propre banque?**

Oui. Un certain nombre de nos membres emprunteurs ont accès à des prêts de la FNFA pour des projets communautaires et obtiennent des emprunts bancaires à d'autres fins. Pour protéger la Première Nation, la FNFA et la banque signent un accord entre créanciers qui définit les modalités relatives aux garanties pour chaque prêt.

### **4. Faut-il emprunter le plein montant déterminé par le calcul de la capacité d'emprunt de la FNFA?**

Non. Le calcul de la capacité d'emprunt détermine la limite de crédit de chaque membre emprunteur de la FNFA en fonction de ses sources de revenus. Ce sont le chef et le conseil qui doivent décider du montant à emprunter, soit seulement une partie, la totalité ou aucuns des fonds disponibles.

### **5. Est-ce que la FNFA impute des frais pour l'adhésion ou les prêts?**

Non. Puisque les membres de la FNFA en sont également les administrateurs, aucuns frais ne sont imputés.

### **6. À quelle loi la FNFA est-elle assujettie?**

Saviez-vous que la FNFA est assujettie à deux lois? Parmi les membres de la FNFA, 98 % sont assujettis au *Règlement sur le financement garanti par d'autres recettes*, alors que 2 % sont assujettis à la *Loi sur la gestion financière des premières nations*. Le régime d'imposition foncière est entièrement volontaire. Certaines Premières Nations n'imposent pas leurs membres, mais imposent les entreprises qui sont exploitées sur leurs terres ainsi que les personnes qui ne sont pas membres d'une Première Nation, mais qui possèdent une habitation sur ses terres.

### **7. Quels projets sont admissibles aux prêts de la FNFA?**

Les prêts de la FNFA sont consentis pour une grande gamme de projets tels que : refinancement de prêts comportant des taux d'intérêt supérieurs, infrastructures, habitations, débouchés économiques, projets sociaux, achat de terres, systèmes d'eau potable, etc.

### **8. Est-ce qu'un représentant de la FNFA peut rendre visite à notre communauté?**

Absolument. Nous avons une équipe de trois personnes qui se rend régulièrement dans les communautés. Vous pouvez communiquer avec notre bureau au (250) 768-5253.



## OBJECTIF DE LA FNFA

Assurer un accès continu à un financement abordable aux gouvernements des Premières Nations.

## NOTRE MODE DE FONCTIONNEMENT

### **AUTORITÉ LÉGALE :**

La FNFA a été créée en vertu de la *Loi sur la gestion financière des premières nations* et adaptée conformément au *Règlement sur le financement garanti par d'autres recettes*, avec l'appui de tous les partis en 2006. Organisme sans but lucratif, la FNFA est une institution de financement au service des gouvernements des Premières Nations.

### **REPRÉSENTATION DES PREMIÈRES NATIONS :**

Le conseil d'administration de la FNFA est élu annuellement parmi les chefs et les conseillers qui sont membres emprunteurs de la FNFA.

### **SECTEURS DE RESPONSABILITÉ :**

1. Financement à long terme à taux fixe d'une durée maximale de 30 ans;
2. Financement provisoire à court terme nécessitant des paiements d'intérêt mensuels;
3. Services d'investissement.

# COLOMBIE-BRITANNIQUE

Premières Nations à l'annexe de la LGFPN :	123
En attente d'être à l'annexe :	2
Premières Nations membres de la FNFA :	47
Membres emprunteurs de la FNFA :	23
Financement autorisé par la FNFA:	211.6 M\$
Impact économique national :	450.2 M\$
Nombre d'emplois créés :	2,140



MALAHAT - TERRES DE BAMBERTON



TZEACHTEN - CIRCUIT DE FITNESS

## PROJETS FINANCÉS

- Mise à niveau du système d'eau
- Refinancement
- Centre récréatif/Parc
- Centre communautaire
- Dépanneur/Station d'essence
- Acquisition de terres
- Infrastructure
- Papetière
- Rénovations d'hôtel
- Centres de santé
- Production d'énergie indépendante
- Projets résidentiels (7 maisons de ville)
- Terrain de sports
- Habitation
- Projet de bio-énergie

# COLOMBIE-BRITANNIQUE

## PREMIÈRES NATIONS DE LA COLOMBIE-BRITANNIQUE À L'ANNEXE :

?Akisq'nuk	Halfway River	Matsqui	Skidegate	Tsay Keh Dene
?Esilagh	High Bar	McLeod Lake	Skin Tyee	Tseycum
Adams Lake	Heiltsuk	Metlakatla	Skowkale	Tsleil-Waututh
Aitchelitz	Homalco	N'Quatqua	Skwah	Nation
Ahousaht	K'omoks	Nadleh Whuten	Snuneymuxw	Tzeachten
Beecher Bay	Kanaka Bar	Nak'azdli Whut'en	Songhees	Upper Nicola
Campbell River	Katzie	Namgis	Soowahlie	West Moberly
Cape Mudge	Kispiox	Nanoose	Splatsin	Wet'suwet'en
Cayoose Creek	Kitselas	Nazko	Sq'ewlets	Whispering Pines/ Clinton
Chawathil	Kwadacha	Neskonlith	Squamish	Williams Lake
Cheam	Kwantlen	Osoyoos	Squiala	Witset
Cheslatta Carrier	Kwaw-kwaw-Apilt	Pacheedaht	St. Mary's	Xaxli'p
Coldwater	Kwikwetlem	Penticton	Stellat'en	Yakwekwioose
Cook's Ferry	Lake Babine	Peters	Sts'ailes	Yale
Cowichan Tribes	Lake Cowichan	Popkum	Stz'uminus	Yekooche
Doig River	Lax Kw'alaams	Quatsino	Sumas	
Douglas	Leq'a:mel	Saik'uz	T'sou-ke	
Ehattesaht	Lheidli T'enneh	Saulteau	T'it'q'et	
Esquimalt	Lhtoka Dene Na- tion	Seabird Island	Taku River Tlingit	
Fort Nelson	Lil'Wat Nation	Semiahmoo	Takla Nation	
Gitga'at	Little Shuswap Lake	Shackan	Tk'emlúps te Secwé- penc	
Gitsegukla	Lower Kootenay	Shuswap	Tla'amin Nation	
Gitwangak	Lower Nicola	Shxw'ow'hamel	Tla-o-qui-aht	
Gitxaala Nation	Lower Similkameen	Shxwha':y Village	Tobacco Plains	
Gwa'Sala- Nakwaxda'xw	Lower Lytton	Simpcw	Ts'kw'aylaxw	
Hagwilget Village	Malahat	Skatin Nations	Tsal'alh	
Halalt		Skawahlook	Tsartslip	
		Skeetchestn	Tsawout	



SONGHEES WELLNESS



# ALBERTA

Premières Nations à l'annexe de la LGFPN :	17
En attente d'être à l'annexe :	0
Premières Nations membres de la FNFA :	5
Membres emprunteurs de la FNFA :	3
Financement autorisé par la FNFA:	82.8 M\$
Impact économique national :	180.8 M\$
Nombre d'emplois créés :	682



## PREMIÈRES NATIONS DE L'ALBERTA À L'ANNEXE :

Beaver Lake Cree  
Bigstone Cree  
Cold Lake  
Driftpile  
Enoch Cree #440  
Frog Lake  
Kehewin Cree  
Little Red River  
Montana  
O'Chiese  
Paul  
Siksika  
Sunchild  
Stoney  
Swan River  
Tsuu T'ina  
Fort McMurray #468

## PROJETS FINANCÉS

- Édifices à bureaux
- Licence commerciale
- Hôtel
- École
- Refinancement

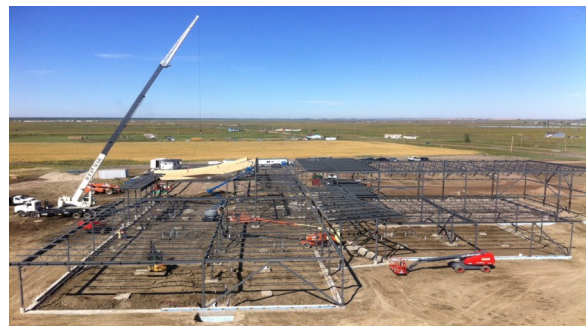

École Chief Crowfoot - Structure d'acier



Inauguration de l'École Chief Crowfoot - Siksika

# SASKATCHEWAN

Premières Nations à l'annexe de la LGFPN :	40
En attente d'être à l'annexe :	2
Premières Nations membres de la FNFA :	15
Membres emprunteurs de la FNFA :	8
Financement autorisé par la FNFA:	166.6 M\$
Impact économique national :	342.6 M\$
Nombre d'emplois créés :	1,471



PBCN - Infrastructures résidentielles

## PROJETS FINANCÉS

- Refinancement
- Équipements
- Projets résidentiels sur réserve
- Système d'eau
- Habitation
- Routes
- Centre commercial
- Résidences pour étudiants
- Centre de distribution
- École
- Investissement dans Service Co.
- Acquisition de terres et développement

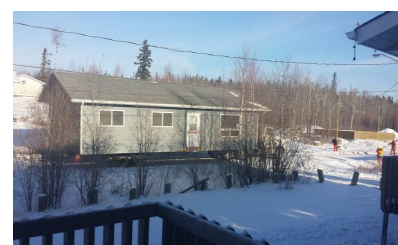

Peter Ballantyne - Projets résidentiels

Ahtahkakoop  
 Beardy's and Okemasis  
 Big Island Lake Cree  
 Canoe Lake Cree  
 Carry the Kettle  
 Cumberland House  
 English River  
 Flying Dust  
 George Gordon  
 Kahkewistahaw  
 Kawacatoose  
 Kinistin  
 Lac La Ronge  
 Makwa Sahgaiehcan

Mistawasis Nehiyawak  
 Moosomin  
 Mosquito, Grizzly Bear's Head, Lean Man  
 Muskeg Lake Cree Nation #102  
 Muskoday  
 Muskowekwan  
 Ocean Man  
 Ochapowace  
 Okanese  
 Onion Lake Cree Nation  
 Peepeekisis Cree Nation No. 81  
 Peter Ballantyne Cree  
 Pheasant Rump Nakota

Red Pheasant  
 Sakimay  
 Saulteaux  
 Standing Buffalo Dakota  
 Star Blanket  
 Sturgeon Lake  
 Sweet Grass  
 The Key  
 Thunderchild First Nation  
 White Bear  
 Whitecap Dakota  
 Yellow Quill Band

# MANITOBA

Premières Nations à l'annexe de la LGFPN :	34
En attente d'être à l'annexe :	2
Premières Nations membres de la FNFA :	15
Membres emprunteurs de la FNFA :	12
Financement autorisé par la FNFA:	211.4 M\$
Impact économique national :	525.5 M\$
Nombre d'emplois créés :	2,692

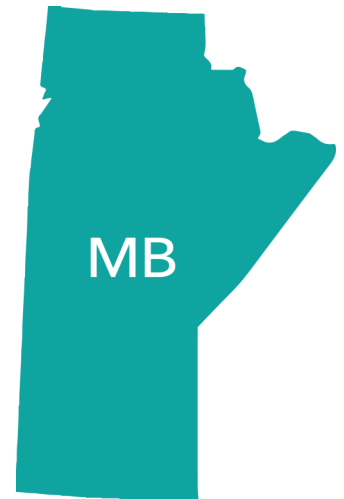

Fisher River - Hôtel/Motel

## PROJETS FINANCÉS

- Réfection de rues
- Refinancement
- Habitation / Infrastructure
- École
- Centre de services à l'enfance et à la famille
- Développement économique
- Développement social
- Motel
- Station d'essence
- Épicerie
- Investissement
- Salle communautaire
- Achat d'essence en gros
- Développement d'un motel et infrastructures
- Construction de routes et équipements
- Usine de transformation du poisson/équipements
- Achat d'actions d'un parc éolien
- Investissement - Développement économique
- Centre d'achats commercial
- Entrepôt du cimetière
- Centre des travaux publics
- Projets résidentiels (10)

## PREMIÈRES NATIONS DU MANITOBA À L'ANNEXE :

Berens River	Little Saskatchewan	Roseau River Anishinabe FN Gov't
Black River	Long Plain	Sandy Bay Ojibway
Brokenhead Ojibway Nation	Misipawistik Cree Nation	Sapotaweyak Cree
Buffalo Point	Nisichawayasihk Cree	Skownan
Cross Lake	Norway House Cree Nation	St. Theresa Point
Dakota Tipi	Opaskwayak Cree Nation	Tataskweyak Cree Nation
Ebb & Flow	Pauingassi	Wasagamack
Fisher River Cree Nation	Pequis	Waywayseecappo
Gambler	Pine Creek	Wuskwi Sipihk
Garden Hill	Poplar River	York Factory
Lake Manitoba	Red Sucker Lake	
Lake St. Martin	Rolling River	

# ONTARIO

Premières Nations à l'annexe de la LGFPN :	50
En attente d'être à l'annexe :	1
Premières Nations membres de la FNFA :	18
Membres emprunteurs de la FNFA :	12
Financement autorisé par la FNFA:	169.4M\$
Impact économique national :	350.0 M\$
Nombre d'emplois créés :	1,794



## PROJETS FINANCÉS

- Acquisition de terres
- Refinancement
- Caserne de pompiers
- Système d'énergie solaire de type FIT
- Refuge communautaire
- Réfection des routes
- Parc
- Édifice communautaire



Nipissing - Garderie (FIT)



Wahgoshig - Équipements

## PREMIÈRES NATIONS DE L'ONTARIO À L'ANNEXE :

Animbiigoo Zaagi'igan Anishnawbek	Eagle Lake	Rainy River
Algonquins of Pikwakanagan	Fort William	Sagamok Anishnawbek
Animakee Wa Zing #37	Henvey Inlet	Serpent River
Anishnaabeg of Naongashiing	Iskatewizaagegan No. 39 Independent	Shawanaga
Atikameksheng Anishnawbek	Kingfisher	Sheguiandah First Nation
Beausoleil	Lac Des Mille Lacs	Sheshegwaning
Biinjitiwaabik Zaaging Anishinaabek	Lac Seul	Shoal Lake No.40
Bingwi Neyaashi Anishinaabek	M'Chigeeng	Temagami
Brunswick House	Mississaugas of Scugog Island	Taykway Tagamou Nation
Caldwell	Mitaanjigamiing	Wahnapiatae
Cat Lake	Mohawks of the Bay of Quinte	Wahgoshig
Chapleau Cree First Nation	Munsee-Delaware	Wasauksing
Chippewas of Georgina Island	Nipissing	Whitefish River
Chippewas of Kettle & Stony Point	Naotkamegwanning	Wikwemikong
Chippewas of Rama	Obashkaandagaang	Wunnumin
Chippewas of Saugeen	Ochiichagwe'babigo'ining Ojibway	
Chippewas of the Thames	Pic Mobert	
Curve Lake		

# QUÉBEC

Premières Nations à l'annexe de la LGFPN :	13
En attente d'être à l'annexe :	1
Premières Nations membres de la FNFA :	6
Membres emprunteurs de la FNFA :	3
Financement autorisé par la FNFA:	32.1 M\$
Impact économique national :	70.0 M\$
Nombre d'emplois créés :	372



## PROJETS FINANCÉS

- Production d'énergie indépendante
- Achat d'actions d'un parc éolien
- Refinancement
- Développement économique



Parc éolien Rivière-du-Moulin

## PREMIÈRES NATIONS DU QUÉBEC À L'ANNEXE :

Atikamekw d'Opitciwan

Bande des Innus de Pessamit

Conseil de la Première Nation Abitibiwinni

Conseil des Atikamekw de Wemotaci

Innué Essipit

Kitigan Zibi Anishinabeg

Listuguj Mi'gmaq Government

Long Point First Nation

Micmacs of Gesgapegiag

Première Nation des Abénakis de Wôlinak

Première Nation des Pekuakamiulnuatsh

Première Nation Wolastoqiyik (Malécite) Wahsipekuk

Timiskaming First Nation



Parc éolien Rivière-du-Moulin



# NOUVEAU-BRUNSWICK

Premières Nations à l'annexe de la LGFPN :	10
En attente d'être à l'annexe :	0
Premières Nations membres de la FNFA :	2
Membres emprunteurs de la FNFA :	2
Financement autorisé par la FNFA:	20.0 M\$
Impact économique national :	42.7 M\$
Nombre d'emplois créés :	200



## PROJETS FINANCÉS

- Centre de formation et emploi
- Centre de services d'urgence
- Parc éolien

## PREMIÈRES NATIONS DU NOUVEAU-BRUNSWICK À L'ANNEXE :

Buctouche Mic Mac Band

Eel River Bar

Elsipogtog First Nation

Indian Island First Nation

Kingsclear First Nation

Madawaska Maliseet First Nation

Metepenagiag Mi'kmaq Nation

Oromocto

Tobique First Nation

Woodstock First Nation

# NOUVELLE-ÉCOSSE

Premières Nations à l'annexe de la LGFPN :	12
En attente d'être à l'annexe :	0
Premières Nations membres de la FNFA :	10
Membres emprunteurs de la FNFA :	9
Financement autorisé par la FNFA:	374.6M\$
Impact économique national :	797.5M\$
Nombre d'emplois créés :	4,771



Membertou - Projet d'échangeur de l'autoroute

## PREMIÈRES NATIONS À L'ANNEXE :

Acadia  
Annapolis Valley  
Bear River  
Glooscap  
Membertou  
Millbrook  
Paqtnkek Mi'kmaw Nation  
Pictou Landing  
Potlotek  
Sipekne'katik  
Wagmatcook  
We'koqma'q First Nation

## PROJETS FINANCÉS

- Station d'essence
- Parc
- Centre communautaire
- Édifice du Conseil de bande
- Sortie-échangeur de l'autoroute
- Vignoble
- Édifices
- Développement immobilier
- Construction de routes
- École
- Centre de sports et santé
- Habitation
- Refinancement
- Motel
- Infrastructure
- Complexe pour les aînés
- Acquisition de terres
- Magasin
- Équipements
- Centre de formation et d'emploi
- Développement commercial



Membertou - Projet d'infrastructure

# ÎLE-DU-PRINCE-ÉDOUARD

Premières Nations à l'annexe de la LGFPN :	1
En attente d'être à l'annexe :	0
Premières Nations membres de la FNFA :	0
Membres emprunteurs de la FNFA :	0
Financement autorisé par la FNFA:	0\$
Impact économique national :	0\$
Nombre d'emplois créés :	-



## **PREMIÈRES NATIONS DE L'ÎLE-DU-PRINCE-ÉDOUARD À L'ANNEXE :**

Lennox Island First Nation

# TERRE-NEUVE-ET-LABRADOR

Premières Nations à l'annexe de la LGFPN :	2
En attente d'être à l'annexe :	0
Premières Nations membres de la FNFA :	2
Membres emprunteurs de la FNFA :	1
Financement autorisé par la FNFA:	18.8 \$
Impact économique national :	40.2\$
Nombre d'emplois créés :	188



## **PREMIÈRES NATIONS DE TERRE-NEUVE-ET-LABRADOR À L'ANNEXE :**

Miawpukek

Qalipu Mi'kmaq First Nation

# TERRITOIRES DU NORD-OUEST

Premières Nations à l'annexe de la LGFPN :	6
En attente d'être à l'annexe :	0
Premières Nations membres de la FNFA :	1
Membres emprunteurs de la FNFA :	1
Financement autorisé par la FNFA:	17.3 M\$
Impact économique national :	35.1 M\$
Nombre d'emplois créés :	119



## PROJETS FINANCÉS

- Complexe communautaire
- Infrastructure
- Centre de services communautaires

## PREMIÈRES NATIONS À L'ANNEXE :

Behdzi Ahda" First Nation

Inuvik Native

Jean Marie River First Nation

Salt River First Nation #195

Teetl'it Gwich'in

Yellowknives Dene



Salt River First Nation - Centre communautaire (plan)

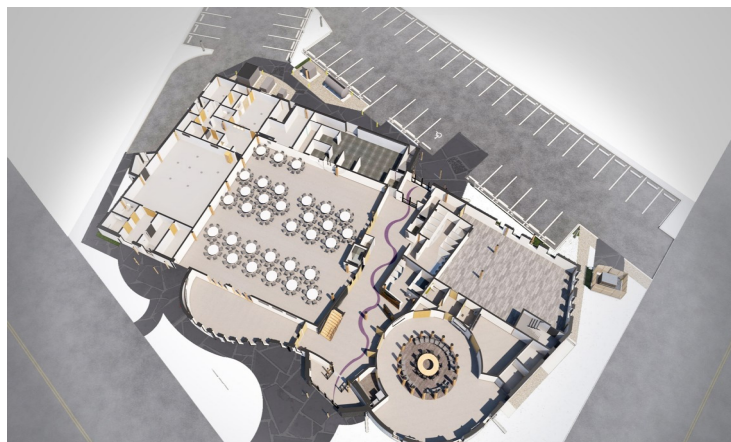

Salt River First Nation –Plan intérieur de l'édifice



FNFA

202-3500 Carrington Road  
Westbank (C.-B. ) V4T 3C1

Tél. : (250)768-5253

[www.fnfa.ca](http://www.fnfa.ca)

Fax : (250)768-5258



**Ernie Daniels**

Président-directeur général  
[edaniels@fnfa.ca](mailto:edaniels@fnfa.ca)



**Steve Berna**

Directeur des opérations  
[sberna@fnfa.ca](mailto:sberna@fnfa.ca)

**AIDER LES COMMUNAUTÉS AUTOCHTONES À CONSTRUIRE LEUR PROPRE  
AVENIR, À LEUR FAÇON.**

